

El sector salud y la economía local

Salud comprende la actividad en hospitales y el trabajo independiente de profesionales relacionados.

Durante 2013, la contribución al producto bruto de Bahía Blanca del sector salud fue 3,4%.

El aporte de la rama salud a la economía local durante 2014 fue de 940 millones de pesos.

Como parte de la estimación del producto bruto de Bahía Blanca se analiza con regularidad el comportamiento del sector asociado a la prestación de Servicios sociales y de salud. Los resultados correspondientes a años anteriores han sido publicados en diversas ediciones de Indicadores de Actividad Económica, donde se destacan las características del funcionamiento y la configuración del sector describiéndose, a su vez, el rol de los principales actores que intervienen en el proceso económico asociado al mismo. En esta oportunidad se presenta la contribución de esta actividad a la economía local durante 2014.

Actividades comprendidas en el sector

De acuerdo a la estructura del CIIU revisión 3.1, las actividades relacionadas con la salud humana se encuadran en el sector N, división 85 denominada “Servicios sociales y de salud”. A su vez, esta división se separa en tres grupos: N.851 correspondiente a “Actividades relacionadas con la salud humana”, N.852 que incluye “Actividades veterinarias” y finalmente N.853 donde se computan “Actividades de servicios sociales”.

Dentro de cada uno de los grupos pueden encontrarse subgrupos que especifican las actividades comprendidas en cada uno de ellos de modo exhaustivo. En el caso de la clase N.8511 se incluyen las actividades llevadas a cabo en hospitales, ya sea generales o especializados, así como también las actividades de atención médica y técnicoquirúrgica, como diagnóstico, tratamiento, operaciones, análisis, servicios de urgencias, etcétera. Allí se tiene en cuenta no solamente a los médicos sino también a todo el personal auxiliar necesario para el funcionamiento de las instituciones hospitalarias.

Por otra parte, la clase N.8512 comprende la actividad de médicos y odontólogos, ya sea general o especializada, que puede realizarse en consultorios privados, consultorios de grupos médicos y ambulatorios hospitalarios, y en clínicas de empresas, escuelas, hogares de ancianos, organizaciones sindicales y asociaciones profesionales, así como en el domicilio de los pacientes.

En el caso de la clase N.8519 se contabilizan otras actividades relacionadas con la salud humana, no incluidas en las clases anteriormente citadas, como por ejemplo aquellas que no se realizan en hospitales ni entrañan la participación de médicos y odontólogos. Tal es el caso de actividades de enfermeros, parteras, fisioterapeutas y otro personal paramédico.

El grupo N.852 no posee división en clases e incluye tanto las actividades de atención médica y control de animales en establecimientos agropecuarios como de animales domésticos.

Finalmente, dentro del grupo N.853 se encuentran la clase N.8531 correspondiente a servicios sociales con alojamiento donde se contemplan los servicios prestados durante las 24 horas destinados a proporcionar asistencia social a niños, ancianos y categorías especiales de personas que tienen algún impedimento para valerse por sí mismas, y la clase N.8532 de servicios sociales sin alojamiento.

No se incluye aquí a la Seguridad Social (conformada por las obras sociales Nacionales y Provinciales -SECTOR L-, ni tampoco a las actividades de financiamiento del subsector privado (conformado por las familias, las empresas de medicina prepaga, etc. -SECTOR J-).

Contextualización del sector en el producto bruto de Bahía Blanca

De acuerdo al último cálculo completo del producto bruto geográfico (PBG) para Bahía Blanca que corresponde al año 2013, la prestación de servicios sociales y de salud contribuye a la economía local con el 3,4% del total, siendo la novena rama de actividad en orden de importancia. Tal como puede apreciarse en el Gráfico 1, el principal aporte está dado por la industria manufacturera seguida por el comercio. Luego se ubican el resto de las actividades con porcentajes menores.

Gráfico 1



Con relación a la utilización de factor trabajo, el sector de prestación de servicios de salud es el séptimo en Bahía Blanca y muestra un comportamiento similar al observado en las ramas Transporte, Comercio mayorista y Administración pública,

defensa y seguridad social, tal como se ilustra en el Gráfico 2. Gran cantidad de la ocupación en el sector se encuentra en relación de dependencia en las instituciones prestadoras de salud, pero también se registra un alto porcentaje de profesionales y técnicos que se desempeñan de modo independiente.



Gráfico 2

Al comparar el desempeño entre 2013, última estimación del PBG total para Bahía Blanca, y 2012 se observa un retracción en el aporte del sector salud de alrededor del 0,2% en términos constantes, mientras que el total de la economía de Bahía Blanca crece en el mismo período un 1,3%. Esto advierte acerca de las serias dificultades que está atravesando el sector en los últimos años, circunstancia que no es exclusiva de la ciudad sino que replica la perspectiva que tiene esta actividad a nivel nacional.

El aporte estimado para 2014

Tal como se describe anteriormente, dentro de las actividades relacionadas con la salud humana una gran parte es desarrollada en hospitales. A su vez, puede tratarse de instituciones del sector público o del sector privado.

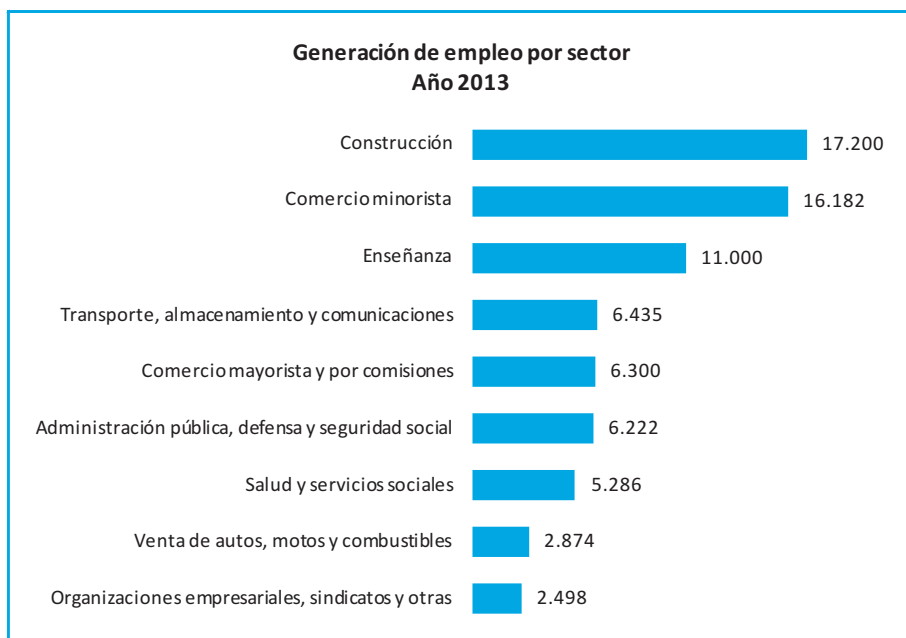
Dentro del primer grupo, en Bahía Blanca se encuentran dos grandes hospitales: el Interzonal Dr. José Penna, de carácter provincial, y el Leónidas Lucero dependiente del municipio al igual que el Hospital Menor de Ing. White y la red de salas médicas barriales. Existe también el Hospital Militar dependiente de Ejército Nacional, financiado con fondos nacionales.

Además de los dos hospitales públicos que funcionan en la ciudad existen también, dentro del ámbito municipal, el Hospital Menor de Ing. White y las unidades sanitarias conocidas también como salas médicas barriales. Están organizadas en 9 áreas geográficas, cada una de las cuales tiene bajo su supervisión a las unidades comprendidas en la zona. En total existen 48 unidades sanitarias. Para cada área se

establecen coordinadores y enfermeros actuantes, desempeñándose también en cada una de ellas profesionales médicos y odontólogos. El Hospital Menor se encuentra comprendido en una de las áreas, posee servicio de urgencia y además cuenta con consultorios de atención externa y con camas para internación.

A diferencia de lo observado en el subsector público, donde la información se encuentra más centralizada y tiene un carácter relativamente homogéneo, en el subsector privado existe una mayor diversidad de actores, cada uno con sus particularidades, y la información se encuentra mucho más dispersa y descentralizada.

Vinculados con la Asociación Médica de Bahía Blanca, funcionan dos hospitales: el Hospital Privado del Sur (HPS) y el Hospital Felipe Glasman (HAM). Además, funcionan también el Hospital Regional Español, el Hospital Italiano y el Centro de Salud Dr. Raúl Matera.

Más allá de la actividad llevada a cabo en hospitales, de acuerdo a información del Colegio de Médicos y de la Asociación Médica de Bahía Blanca, existen en Bahía Blanca alrededor de 1.100 médicos activos, los que deben ser tenidos en cuenta para la estimación del producto junto con odontólogos y las demás instituciones tales como clínicas y sanatorios y establecimientos que prestan servicios de diagnóstico y tratamiento.

Según información del Colegio de Odontólogos, Distrito X provincia de Buenos Aires en su sitio web, existen alrededor de 360 profesionales colegiados en Bahía Blanca.

Con referencia a los veterinarios, mediante reuniones llevadas a cabo con representantes del Colegio de Veterinarios de la provincia de Buenos Aires, Distrito 7, se estima que hay aproximadamente 280 médicos veterinarios asociados a dicho organismo en Bahía Blanca.

También se incluyen en el cálculo los psicólogos que realizan su actividad en forma independiente fuera de clínicas y hospitales, y otras especialidades como por ejemplo kinesiólogos, terapeutas ocupacionales y fonoaudiólogos.

El aporte de la prestación de servicios sociales y de salud a la economía de Bahía Blanca durante 2014 es cercano a los 940 millones de pesos, un 21% más que el resultado del año anterior en términos nominales, es decir que en ese cálculo no se descuenta el efecto de la inflación. Si se efectúa la comparación interanual a precios de 2012, año base del PBG para Bahía Blanca, el sector exhibe en 2014 una caída del 3,3% confirmando la tendencia declinante observada al comparar 2013 y 2012.

Alrededor del 63% del aporte viene dado por las actividades desarrolladas en los hospitales y el 27% es contribución de la actividad de médicos y odontólogos, mientras que el resto corresponde a los veterinarios y otras actividades relacionadas con la salud humana.

Las dificultades que hace tiempo manifiestan las instituciones vinculadas a la prestación de servicios de salud en el subsector privado se relacionan principalmente con los incrementos salariales para los empleados del sector que siguen el ritmo de la inflación y representan entre el 65% y el 75% de los gastos totales. Si bien es legítimo que se sostenga el poder adquisitivo de quienes se desempeñan en esta actividad, la evolución de los ingresos que perciben los hospitales no alcanza a compensar los incrementos en las erogaciones. Esto se traduce, en definitiva, en desinversión, falta de mantenimiento y, en algunos casos, en resultados deficitarios.

El subsector público no escapa a los problemas relativos a la falta de insumos necesarios para la adecuada prestación de los servicios, a la desinversión, la escasez de personal y el exceso de demanda.

En lo que respecta a los profesionales que se desempeñan de modo independiente, también refieren demoras en los pagos por parte de las obras sociales que cumplen el rol de pagador del sistema, con retrasos que oscilan en promedio en los noventa días. A esto se suma la falta de actualización en los valores de las prestaciones que distan de compensar los efectos inflacionarios. ■